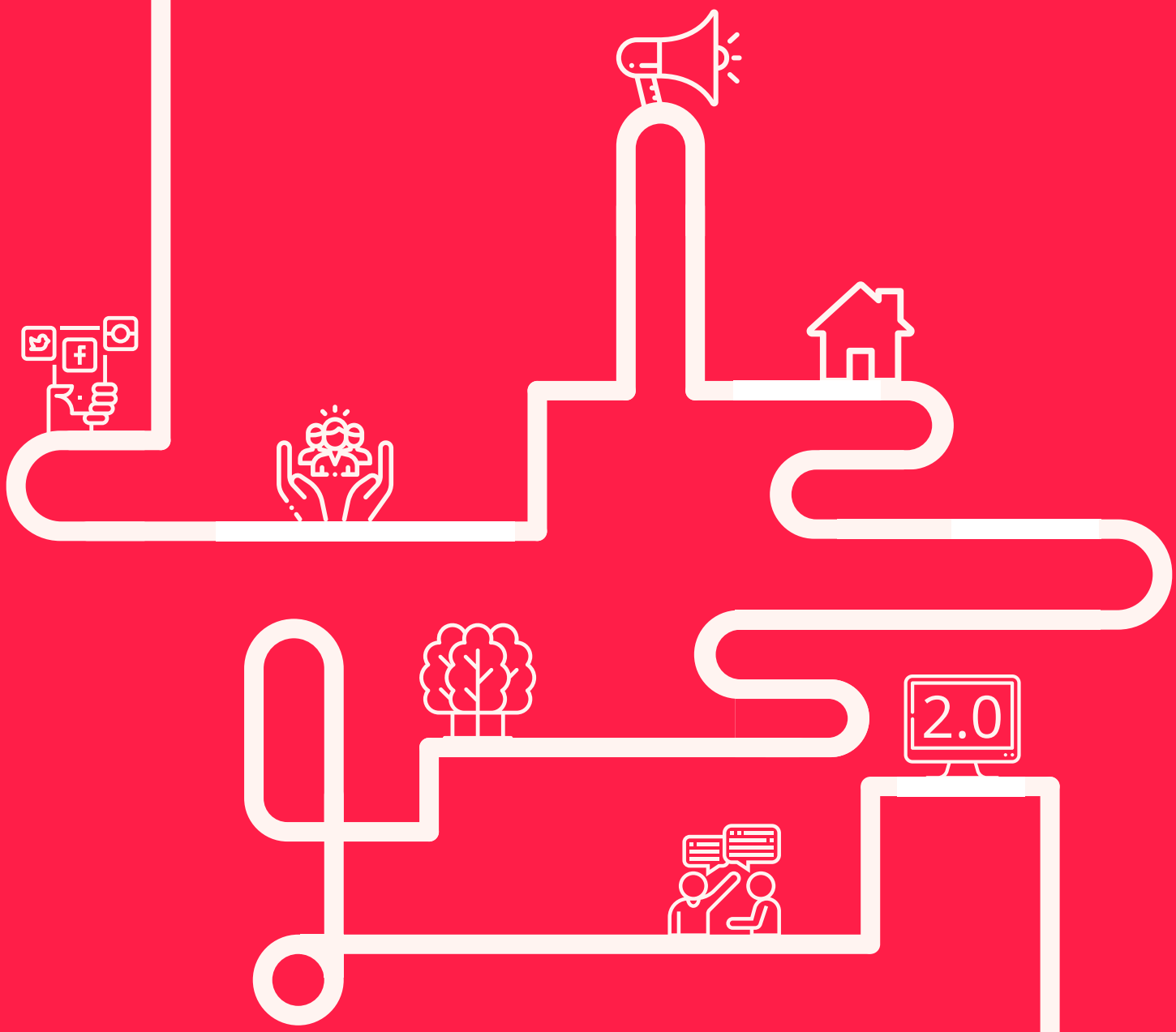

Cancer Contribution

RAPPORT D'ACTIVITÉ 2020

REMERCIEMENTS

Nous souhaitons remercier tous nos bénévoles qui se sont impliqués tout au long de cette année si particulière. C'est grâce à eux, à notre directrice et à notre apprentie que nos projets ont pu être maintenue en 2020 et notre programme d'activités réalisé.

Nous tenons à saluer nos partenaires historiques le Département du Val-de-Marne et l'Établissement Public Territorial Grand-Orly Seine Bièvre pour leur soutien financier et leur relai de communication précieux.

Nous remercions Cancer Campus pour notre collaboration quotidienne pour faire émerger une dynamique d'innovation autour du biocluster de Villejuif au service des usagers à travers une démarche de Pôle citoyen.

Nous tenons particulièrement à remercier la Région Ile-de-France qui nous a fait confiance une nouvelle fois pour soutenir les aidants de personnes atteintes de cancer et qui nous a permis de collaborer avec l'association Juris Santé.

Nous remercions également l'ensemble des acteurs qui se sont mobilisés à nos côtés, sans qui ces activités destinées à l'amélioration des parcours de soin en cancérologie, n'auraient pu voir le jour.

Ainsi que le laboratoire Mylan Medical, société du groupe Viatris, pour son soutien financier nous permettant la concrétisation et la diffusion de nos outils de communication à destination des proches aidants.

ÉDITORIAL DU PRÉSIDENT

Madame, Monsieur,
Chers membres de Cancer Contribution,

En 2020 la pandémie de la Covid-19 **a représenté une source d'inquiétude supplémentaire pour les patients atteints de cancer et leurs proches, tout en impactant fortement** l'activité des institutions de santé. Dans ce contexte nouveau et particulièrement difficile, **Cancer Contribution s'est plus que jamais attachée à relayer la voix des patients.** C'est une grande satisfaction de voir que Cancer Contribution a répondu présent en remplissant ses engagements d'acteur du monde de la démocratie en santé. Sous l'impulsion de sa directrice, Sandra Doucène et grâce à l'implication de nombreux bénévoles, l'association n'a jamais été aussi active dans l'expression et la promotion de la parole des patients et de leurs proches.

Le développement de nos activités, une visibilité croissante ont suscité de nouveaux partenariats autour de nos thématiques prioritaires : situation des proches aidants, défense de la démocratie en santé. La Région Ile-de-France a demandé à Cancer Contribution des actions nouvelles pour mieux évaluer (et faire connaître) la situation des patients atteints de cancer et de leurs proches dans un contexte sanitaire dominé par la Covid. Notre coopération avec des acteurs de terrain dans le Val-de-Marne a été également forte : Gustave Roussy, le réseau Onco 94... alors qu'une brochure consacrée aux proches aidants était éditée pour une diffusion dans les centres de soins du département. Cancer Contribution a établi une base de travail avec l'Université des patients (Paris-Sorbonne) et le réseau de soins OncoAURA à Lyon, préfiguration de nouveaux développements en régions dans la continuité du programme CancerAdom®.

Cette volonté d'élargissement se concrétise également dans l'arrivée de deux nouveaux administrateurs au sein de l'association, Pascale Alter et Eric Salat, dont l'expérience personnelle et professionnelle est particulièrement dense.

Il nous a paru enfin indispensable de rénover la plateforme Cancer Contribution afin de la rendre encore plus facile d'usage et plus attractive. Le nouveau site a ouvert début février 2020 après plusieurs mois de préparation. Il s'agit d'un outil essentiel dont doit s'emparer tout citoyen concerné par le cancer pour s'informer, proposer, débattre... Je tiens à remercier toutes les personnes qui s'y impliquent et qui la rendent vivante et percutante dans ses débats.

Nos actions n'ont vu le jour qu'avec le soutien des collectivités locales sans lequel rien ne serait possible : Région Ile-de-France, Département du Val-de-Marne, Établissement public Grand Orly-Seine-Bièvre. Cancer Contribution a également bénéficié de l'aide des laboratoires Mylan-Viatris. Nos succès dans la défense de la démocratie en santé et des patients sont aussi le succès de nos partenaires ; qu'ils en soient chaleureusement remerciés.

Gilbert Lenoir

STRUCTURATION DE CANCER CONTRIBUTION

Cancer Contribution a pu continuer sa structuration, la réalisation de projets fondateurs et ancrés à la fois régionalement et nationalement grâce à un noyau renforcé du conseil d'administration, à l'appui de bénévoles et de partenaires et à l'activité de nos salariés.

Un Conseil d'administration renforcé

Cancer Contribution a connu une évolution dans son conseil d'administration à travers l'arrivée de Pascal Altier et Eric Salat, ainsi qu'un renouvellement du bureau de l'association en décembre 2020.

Membres du bureau

Gilbert LENOIR
Président

Françoise SELLIN
Vice-Présidente

Arnoul CHAROY
Trésorier

Dominique THIRRY
Secrétaire

Administrateurs

Fadila FARSI
Administratrice

Pascale ALTIER
Administratrice

Eric SALAT
Administrateur

Des nouveaux statuts viennent asseoir notre ambition

De nouveaux statuts ont été votés en décembre 2020 afin de **pouvoir solliciter un agrément de représentation des usagers au niveau régional, voire national** et d'asseoir notre mission sociale de démocratie en santé.

Ces modifications incluent :

- la création d'un statut d'adhérent à destination des personnes physiques et morales et ainsi contribuer à la validation de ses activités et de ses comptes lors de son Assemblée générale
- la création de délégation régionale

Des axes stratégiques d'actions reflétant les sources d'inégalités

Cancer Contribution a choisi de concentrer ses activités sur **5 axes en 2020** :

- **renforcer la démocratie en santé 2.0** à travers une nouvelle plateforme permettant de recueillir plus largement les contributions citoyennes
- améliorer le **virage ambulatoire en cancérologie**
- sensibiliser sur les rôles des **aidants**, les soutenir, et lutter contre les inégalités associées
- **lutter contre les inégalités** notamment de genre dans le cancer
- identifier de potentielles inégalités en termes de **chirurgie** du cancer

DÉMOCRATIE EN SANTÉ

2020 a été une année fortement perturbée par la crise sanitaire, qui nous a poussé à revoir nos priorités et à travailler autrement. Notre mission sociale de promotion de la démocratie en santé en cancérologie n'a pas dérogé à ce constat.

Des activités de plaidoyer renforcées pour soutenir les patients et les proches aidants

- **Concertation citoyenne de l'Institut National du Cancer (INCa) sur la stratégie décennale en cancérologie.**
  Cancer Contribution a tenu ses engagements pour promouvoir la démocratie en santé de nombreuses manières :
  - en alertant sur l'enjeu prioritaire d'optimisation du virage ambulatoire en cancérologie dans le contexte politique de *Ma Santé 2022* à travers un plaidoyer pour un virage ambulatoire humain et innovant auprès de l'INCa
  - en appelant à participer à cette concertation au mois de juin pour que les différents acteurs se préparent à cet exercice court, de 3 semaines en septembre.
  - en participant dans l'outil de concertation à travers 37 contributions : 11 arguments, 4 propositions et 22 votes sur les propositions initiales.
  - en participant à un courrier multi-associatif pour mettre en avant l'importance de la concertation avec les associations de patients en cancérologie et leurs nombreuses contributions au-delà des propositions recensées par l'INCa.

- **Action d'analyse et de soutien des patients et aidants dans le contexte de crise sanitaire de la Covid-19**
  Cancer Contribution a été sollicité par la Région IDF pour mener une action d'analyse et de soutien des personnes touchées par un cancer dans le cadre de la crise sanitaire. Un projet d'analyse par veille digitale des préoccupations au cours de l'année 2020 a été transmis et soutenu par la Région Ile-de-France afin de tirer des enseignements de la crise.

- **Covid-19 et protection des personnes vulnérables**
  Un recours pour excès de pouvoir au Conseil d'État a été formulé par un collectif d'associations dont Cancer Contribution afin de faire entendre la voix des aidants ne pouvant télétravailler et le risque qu'ils faisaient encourir à leur proche vulnérable, lié à l'arrêt de la possibilité de bénéficier du chômage partiel.

- **Action de représentation de la voix des patients, aidants et usagers auprès de l'établissement Gustave Roussy**
  Cancer Contribution a participé à l'élaboration du projet d'établissement de Gustave Roussy (Villejuif) en participant à une réflexion large autour des priorités stratégiques relatives aux patients et associations de patients et d'usagers de l'établissement.

- **Biosimilaire**
  "Substitution des médicaments biologiques par des biosimilaires en officine : les malades inquiets pour leur sécurité et leur bien-être !"

C'est un sujet qui concerne encore peu la cancérologie aujourd'hui, du fait du niveau d'investissement des firmes pharmaceutiques et des startup dans la recherche de nouvelles thérapies. Pourtant, il est primordial d'éviter que les réglementations qui régissent les pratiques médicales ne ploient face aux arguments économiques au détriment des enjeux de santé des patients et de leurs droits à une décision partagée. L'ouverture à une substitution par le pharmacien d'un médicament contre un biosimilaire (pas un générique) sans une décision partagée entre le médecin et le patient en est un.
C'est à ce titre que nous avons cosigné pour la seconde fois un plaidoyer qui avait fait reculer le gouvernement en 2019.
C'est un débat éminemment difficile, car le besoin sous-jacent est d'arriver à proposer un plan de financement de la sécurité sociale soutenable et qui satisfasse l'ensemble des besoins médicaux, notamment l'accès à de nouvelles molécules si nécessaires aux patients. Nous pensons par exemple aux personnes atteintes de cancer du sein métastatique qui partent en Allemagne pour accéder à un nouveau traitement à prix d'or.

Renforcement de notre outil de démocratie en santé 2.0

Une nécessité. Non, aujourd'hui c'est une obligation en cette période de crise sanitaire.
Les actions de "aller-vers" ont été annulées, tout comme les réunions d'informations et de débats prévues sur la thématique de "la place et les rôles des aidants en cancérologie et leur nécessaire accompagnement".

Cancer Contribution, grâce au soutien financier du Val-de-Marne et de l'Établissement public territorial Grand-Orly Seine Bièvre, a pu finaliser la refonte de la plateforme collaborative www.cancercontribution.fr afin d'en faire un véritable outil dédié à :

- l'informations sur les enjeux du cancer
- la remontée des attentes et les préoccupations des patients et de leurs proches
- au débat citoyen à travers un outil participatif de proposition d'idées citoyennes et de vote

La plateforme revêt alors un caractère d'« **états généraux du cancer** » permanent.

L'agence Serum and co, agence de design web, a été sélectionnée à la suite d'un appel d'offres, qui s'est déroulé entre janvier et mars 2020. La phase de briefing et de réunions préparatoires a pris plus de temps que prévu compte-tenu des conditions sanitaires. Le travail de création avec la remise des maquettes et leur validation a ainsi pu se terminer en toute fin d'année.

Les conditions de modération, de respect de la réglementation RGPD et d'hébergement auprès d'un hébergeur de santé agréé par l'État ont été des gros enjeux à la fois éthiques et financiers. C'est grâce à nos soutiens historiques le Val-de-Marne et l'Établissement public territorial Grand-Orly Seine Bièvre, que nous remercions une fois encore, que nous pouvons répondre à ces enjeux.

La plateforme est destinée à toute personne concernée par le cancer et en particulier, les patients, les proches aidants, les professionnels de santé, et les autres acteurs tels que les collectivités, les institutions, les journalistes. Une page est dédiée à chacune de ces catégories d'acteurs avec des informations sélectionnées en fonction de leurs besoins.

La plateforme www.cancercontribution.fr, zone neutre, libre d'informations et d'échanges citoyens sur les enjeux du cancer, a donc fait peau neuve le 4 février 2021.

Sondage Chirurgie et Cancer

Nous avons été sollicités par le journaliste de France télévision Gabriel Garcia sur les **inégalités potentielles d'accès à une chirurgie du cancer de qualité et à un manque d'outil transparent pour faciliter le choix du centre par les patients** nécessitant une chirurgie dans le traitement d'un cancer.

Afin de répondre à ses interrogations sur des inégalités potentielles, et pouvoir identifier d'éventuels patients insatisfaits ou ayant subi des conséquences négatives, nous avons mis en place une enquête qualitative auprès de patients en France ayant bénéficié d'une chirurgie dans les 10 dernières années. Cette enquête a notamment été relayée par des associations de patients, le Département du Val-de-Marne et Gustave Roussy.
Le questionnaire a été élaboré avec Fadila Farsi, Dominique Thirry, Françoise Sellin, Gilbert Lenoir et Gabriel Garcia.

L'objectif était d'identifier :

- des pratiques de chirurgie du cancer dans des centres non habilités pour les réalisées (nombres de gestes trop faibles…)
- des conditions dans lesquelles ces gestes auraient été pratiqués (urgence, identification d'une tumeur au cours d'une autre intervention chirurgicale, souhait d'une opération de proximité, manque d'information pour choisir son établissement ...)
- des insatisfactions des patients quant à la qualité de leur prise en charge

Résultats :

- **271 patients ont répondu** à notre enquête.
- **Aucun patient opéré dans des centres sans habilitation** à la pratique de chirurgie du cancer.
- **Très bon niveau de satisfaction des patients**, quant à la qualité des soins.
- **Un besoin d'amélioration en termes d'informations et de communication patient/professionnels de santé** a été identifiées par les patients et les proches.

CANCERADOM® - VIRAGE AMBULATOIRE

La poursuite du programme **CancerAdom®**, dont le but est de construire un virage ambulatoire humain et innovant en cancérologie, a pu se structurer en 2020. Le virage ambulatoire englobe toutes les activités de prise en soins à domicile en augmentation avec les progrès médicaux.

Des actions, bien souvent décalées par la crise sanitaire de la Covid-19 à 2021, se sont dessinées avec plusieurs acteurs régionaux et nationaux.

Localement, un ancrage fort a été instauré auprès de Gustave Roussy, du réseau Onco 94 Ouest porteur de la Plateforme Territoriale d'Appui et du futur Dispositif d'Appui de Coordination des parcours complexes afin d'intégrer une réflexion sur les propositions de Cancer Contribution au sein de leur établissement.

En région Auvergne-Rhône-Alpes (AURA), les fruits d'une collaboration très riche autour des propositions de CancerAdom® ont permis de mettre en place un travail collaboratif auprès des établissements et services de cancérologie en AURA avec le réseau OncoAURA. Le but est une prise de conscience des acteurs sur la place et les rôles des aidants des patients atteints de cancer et d'améliorer les pratiques d'accueil et d'accompagnement au sein des établissements. La concrétisation de ce travail collaboratif prendra effet en 2021 par lors d'un séminaire.

Notre participation en tant qu'intervenant aux 13° Rencontres Parlementaires du Cancer à la table ronde comment accélérer le virage ambulatoire a été reporté à 2021.

PROCHES AIDANTS ET CANCER

Malgré le contexte, l'année 2020 a permis la poursuite de notre programme d'activités destinées à soutenir les proches aidants, acteurs majeurs en cancérologie et trop souvent silencieux.

Les chiffres clés des **aidants en cancérologie** en France :

- **5 millions** d'aidants
- 52% femmes et 48% hommes
- **62% travaillent**
- 12% ont moins de 24 ans

Fort de notre expérience du 1er Colloque Salariés Aidants en mai 2019, Cancer Contribution a fait le constat du **manque de reconnaissance des aidants de personnes touchées par un cancer**. A ce titre, plusieurs actions ont été menées en 2020.

Une Communication intensive sur les réseaux sociaux et sur notre plateforme

Janvier et février ont été dédiés à une communication intensive sur les enjeux de l'aidance en cancérologie. Une occasion de rappeler combien d'aidants soutiennent quotidiennement ou très régulièrement leurs proches et de mieux saisir leurs difficultés.
La réalisation de l'interview d'une aidante, Simonne, a été le point d'ancrage de notre communication.
Ces deux mois nous ont permis de mettre en avant l'écosystème associatif et la parole des aidants. La communication a ensuite été maintenu tout le long de l'année puis renforcée au mois d'octobre pour sensibiliser autour de la journée des aidants et des annonces gouvernementales.

Sondage qualitatif "Trajectoires d'aidants en cancérologie"

C'est au cours de cette communication que nous avons réalisé 14 autres interviews qualitatives pour mieux comprendre les trajectoires des aidants en cancérologie et leurs besoins.

Le constat criant de ces remontées est le fait que ces proches aidants ne s'identifient pas ou trop tardivement comme un aidant et pour certains d'entre-eux rencontrent des difficultés qui auraient pu être anticipées.

Difficultés rencontrées :

- **les proches ne se sentaient pas devenir aidant** (phénomène insidieux d'aide de plus en plus importante quand le parcours de soin devient plus complexe
- la grande majorité n'étaient **pas accompagnés dans ce nouveau rôle**.
- Il est d'autant plus difficile de les informer que la **notion d'aidant** est souvent perçue comme **reliée au handicap et à la personne âgée en perte d'autonomie et pas à des pathologies comme le cancer** malgré des difficultés similaires. Nous remarquons également que les aidants en cancérologie ne s'identifient pas aux communications génériques sur les aidants.
- Pourtant des aides sont nécessaires pour une partie des aidants pour éviter des ruptures sociales, familiales, ou professionnelles. Ces **aides nécessitent d'être anticipées.**

Les besoins des aidants sont centrés sur 5 moments ou thématiques :

- l'**annonce** du cancer et le soutien psychologique du proche nouvellement diagnostiqué
- La mise en place d'un traitement en HAD (**hospitalisation à domicile**)
- la **fin de vie**, les **soins palliatifs** et la **gestion de la douleur**
- le **soutien administratif, juridique et financier**
- la résilience professionnelle et la **valorisation des compétences auprès des employeurs**

1ère brochure dédiée aux Proches aidants en cancérologie

La première brochure dédiée aux proches aidants de personnes atteintes de cancer a été réalisée suite à un travail d'analyse et de concertation sur les besoins principaux des aidants, et à partir des expériences accumulées des membres du groupe de travail constitué de Dominique Thirry, Fadila Farsi, Françoise Sellin et Arnoul Charoy. Le groupe de travail s'est réuni à 4 reprises entre mars et juin pour définir les meilleurs moyens de sensibiliser cette communauté silencieuse et qui demande rarement de l'aide.

La rédaction de la brochure a été confiée à l'association Juris Santé, association dédiée au soutien juridique et administratif en santé, et qui œuvre depuis de nombreuses années en cancérologie auprès de patients, d'aidants, ainsi qu'auprès des adolescents et jeunes adultes.

Les **5 axes d'informations** sélectionnés :

- Aide à la **communication aidant-aidé** en particulier au moment de l'annonce
- Information sur les **droits des aidants**
- La **prise de conscience des compétences acquises** dans le contexte professionnel
- **Informations sur les moments où les aidants sont particulièrement sollicités et désarmés** : l'annonce, l'hospitalisation à domicile, les soins palliatifs, l'après-cancer…
- Mise en avant de **ressources associatives et professionnelles**

La brochure a été lancée pour la Journée mondiale des aidants le 6 octobre 2020, associée à un plan de communication sur le thème des aidants pendant tout le mois d'octobre**.** Elle est actuellement disponible sur notre plateforme www.cancercontribution.fr

En fin d'année, nous avons obtenu l'accord d'un partenaire industriel pour imprimer la brochure et la diffuser largement sur l'ensemble du territoire Français. Nous remercions chaleureusement le laboratoire Mylan Medical, société du groupe Viatris, pour son soutien global à ce programme d'activités.

Discussion débat au Forum Aidants du Val-de-Marne

Les conditions sanitaires liées à la pandémie de la Covid-19 ont amené à l'annulation du Forum Aidants du Val-de-Marne. Ce Forum aurait été l'occasion pour Cancer Contribution de collaborer avec le Département à un déploiement de nos activités auprès des Val-de-marnais, au travers d'une discussion débat autour des rôles, des besoins et des difficultés à recourir à des aides des proches de personnes touchées par le cancer.

Cancer Contribution souhaite continuer à se mobiliser auprès des usagers du Val-de-Marne malgré la crise sanitaire qui se prolonge. Nous avons entamé une réflexion avec le Département sur des actions auprès d'autres acteurs, comme les maisons de santé.

Ce programme de soutien des aidants en cancérologie a été réalisé grâce aux soutiens financiers de la Région Ile-de-France, à travers l'appel à projet Soutien des aidants, le Département du Val-de-Marne et l'Établissement Public Territorial Grand-Orly Sein Bièvre.

INNOVATION EN CANCÉROLOGIE & IMPLICATION DANS LA RECHERCHE

Accompagnement de l'innovation en cancérologie

A la demande de notre partenaire Cancer Campus, biocluster de Villejuif, **Cancer Contribution a conseillé plusieurs projets de création d'entreprise dans le cadre de son programme Oncoentrepreneur.** Ces projets avaient pour objectif la création de solutions à visées sociales ou numériques destinées à améliorer la qualité de vie des personnes atteintes de cancer ou de leurs proches.

Plus d'une dizaine de réunions distancielles ont eu lieu avec les onco-entrepreneurs sur l'année 2020, avec la satisfaction de l'intégration d'un des projets, Wellium, dans le programme Oncoentrepreneur.

- **AITIO -** Assistant vocal pour les patients atteints de cancer, relais motivationnel du programme personnalisé de soins qui permet à la fois le suivi du patient à distance, une ressource documentaire sur la maladie, et un accès à des services tels que des soins de supports (méditation, sophrologie...) - porteur de projet Antonin Folliasson

- **Ateliers d'Hygie -** Animation d'ateliers culinaires et conseil en diététique et en goût pour réduire les difficultés à se nourrir des personnes atteintes d'un cancer face aux symptômes et aux consignes diététiques contraignantes - porteuse de projet Simonne Panagiotou

- **Wellium -** Dispositif d'accompagnement du parcours de soins des personnes atteintes de cancer répondant aux problématiques d'une prise en charge ambulatoire. Cette solution permet de faciliter le suivi par les équipes médicales, la coordination entre professionnels de santé, et l'amélioration de la qualité de vie des patients et propose une solution de téléconsultation.

Une implication dans la recherche en Sciences Humaines et Sociales qui se concrétise

L'année 2020 a marqué l'entrée de Cancer Contribution dans des activités concrètes de collaboration avec des équipes de sciences humaines et sociales :

- L'Université de Paris, aux côtés de Kristopher Lamore chercheur en onco-psychologie, à travers la réponse à l'appel à projet Fonds Amgen France pour la Science et l'Humain

- L'Université Paris Est Créteil, aux côtés de Marie-Laure Mourre chercheur en marketing social,

- Le groupe SHS de Gustave Roussy

GESTION DE LA CRISE COVID-19

Face à la crise sanitaire Covid-19, la plateforme et les réseaux de l'association ont été focalisés pour faire face aux préoccupations de notre communauté de patients et d'aidants. De nombreuses questions se sont posées au fur et à mesure de l'avancée des connaissances scientifiques sur le coronavirus et très vite la population des personnes vivant avec un cancer a été catégorisée comme à risques de formes plus sévères de Covid-19. Ceci a eu comme conséquence un impact direct et immédiat sur les parcours de soins des malades modifiés ou retardés, sur le dépistage des cancers et des récidives. Ceci a également eu de lourdes conséquences sur les proches aidants : arrêts médicaux et mise en chômage partiel, réorganisation pour accueillir au domicile leur proche malade ...

Par ailleurs, de nombreux messages anxiogènes ont été véhiculés par les médias. Les patients et les proches aidants ont dû se rapprocher de personnes de confiance pour s'informer avec du contenu validé. Nous avons donc été énormément sollicité parfois pour des situations d'urgence ou de rupture de parcours de soin, souvent pour rassurer et guider. Les patients et proches aidants ont été majoritairement actifs sur les réseaux sociaux et en particulier sur les sujets du confinement, de la poursuite des traitements et de la prévention des risques. C'est donc la réponse que nous avons décider de leur apporter en réorganisant nos activités autour de la plateforme et de nos réseaux sociaux à travers une anticipation des questions du quotidien lié au coronavirus (masques, gestes barrières, réorganisation des soins, questions administratives …), une réactivité quotidienne avec des réponses personnalisées et un soutien psychologique et occupationnel face au confinement. Pour répondre aux préoccupations des patients et des proches aidants, nous avons dû augmenter les aspects suivant de nos activités :

- une plus grande activité sur les réseaux sociaux notamment de 9h à minuit,
- une plus grande coordination avec les professionnels et les autres associations,
- une plus grande quantité d'information à analyser et souvent à dédramatiser ;
- la rédaction de nombreux articles sur la plateforme
- la publication d'un à deux posts par jour afin d'informer et rassurer par rapport au quotidien et de soutenir psychologiquement ou de manière occupationnelle.

Réorganisation temporaire

La gestion de la crise s’est concrétisée par une forte augmentation de l’activité bénévole, une réorganisation des activités des salariés et la mise en place de nouvelles activités.

De ce fait, nous avons

1. mis en place un partenariat avec une juriste, professionnelle du community management en santé et patiente-experte, pendant la période de la crise sanitaire, soit de mi-mars à mi-juin.
2. réaffecté une partie des activités de la Directrice sur notre mission première de développement de la démocratie en santé et de relais afin de mieux représenter l'intérêt des usagers, et sur de la rédaction de contenus adaptés et validés. Ainsi nous

avons réalisé des contacts réguliers avec nos partenaires privilégiés et en particulier Gustave Roussy, centre de référence en cancérologie, afin de transmettre les retours des patients, leurs préoccupations et des propositions de communication adaptées. Le but étant triple, à la fois parfaire les communications de l'Institut auprès de ses patients, transmettre leurs pratiques auprès de nos cibles pluridisciplinaires, détecter des patients ou des parcours de soins non optimaux.

L'interview réalisée par l'Établissement Public Territorial Grand-Orly Seine Bièvre pour sa plateforme reflète notre engagement lors de cette période :

https://deveco.grandorlyseinebievre.fr/informations-transversales/temoignages/sandra-doucene-directrice-de-cancer-contribution-2546

Participation à l'enquête "Vivre avec un cancer au temps du confinement"

Nous avons également participé à une enquête nationale sur l'impact du confinement sur les personnes vivant avec un cancer, en deux vagues, 2 semaines après le début du confinement puis 6 semaines après, permettant de recueillir plus de 1700 réponses de patients. Cette enquête réalisée par Patients en réseau et Juris Santé a été soutenue par 22 associations de patients en cancérologie.
Les résultats sont présentés en annexe 1.

Relais de la campagne #LaCovidMoncancer&Moi

La campagne de sensibilisation #LaCovidMonLymphomeetMoi a été créée par l'association France Lymphome Espoir, suite à des remontées de médecins qui indiquaient que leurs patients ne venaient pas en consultation et dans le but de renforcer les gestes barrières.

Afin de renforcer cette initiative auprès de l'ensemble des patients atteints de cancer, Cancer Contribution et d'autres associations se sont fait le relais de la campagne en automne 2020 :

#LaCovidMonCanceretMoi
La Covid, je m'en protège, mon cancer, je le soigne

Voir les posts en annexe 2.

BILAN FINANCIER

Le bilan financier 2020 de Cancer Contribution reflète la dynamique de 2019

- un socle de fonctionnement fondamental basé sur les collectivités pour répondre aux missions sociales de lutte contre les inégalités et d'amélioration des parcours de soins à travers un démarche de démocratie en santé au niveau loco-régional

- une nouvelle dynamique de l'association démontrée par une première diversification de ses financements, trouvée grâce à sa structuration et au choix de recrutement de sa directrice mi-2019 avec une ambition nationale.

Le bilan financier 2020 traduit les dotations des collectivités à hauteur de 75k€, la subvention de la Région Île-de-France dans le cadre de l'appel à projets *Soutenir les aidants* à hauteur de 37k€, la contribution financière de Mylan Médical de 37k€, et les fonds propres de l'association provisionnés pour la refonte de la plateforme collaborative www.cancercontribution.fr. Sur les 32 k€ de provision prévus pour financer la nouvelle plateforme, 8 k€ ont été utilisés en 2020.

Pour 2020, nos dépenses atteignent 164k€ avec un résultat d'exploitation de -8 k€.

En 2020, nos ressources auront été sensiblement de même niveau qu'en 2019, avec une réduction des subventions au profit d'une contribution financière.

En apparté, Cancer Contribution s'est engagé à respecter et à diffuser la charte régionale des valeurs de la république et de la laïcité.

CHARTE RÉGIONALE DES VALEURS DE LA RÉPUBLIQUE ET DE LA LAÏCITÉ

PRÉAMBULE

La Région Île-de-France s'engage à préserver et défendre les valeurs inscrites dans les textes fondateurs de la République que sont la Déclaration des Droits de l'Homme et du Citoyen de 1789, le Préambule de la Constitution du 27 octobre 1946 et la Constitution du 4 octobre 1958, ainsi que le principe de laïcité garanti par la loi du 9 décembre 1905.

La Charte régionale des valeurs de la République et de la laïcité est l'expression de cet engagement et s'impose à tous ses agents, ses usagers ainsi que les partenaires dont elle soutient financièrement l'action. Elle prend particulièrement sens dans un contexte où la République française subirait des provocations et/ou des atteintes régulières dont le but serait de remettre en cause les valeurs qui la fondent.

La France est une République indivisible, laïque, démocratique et sociale. Elle assure l'égalité devant la loi, sur l'ensemble de son territoire, de tous les citoyens, sans distinction d'origine, de sexe, d'orientation ou d'identité sexuelle, ou de religion. Elle garantit des droits égaux aux femmes et aux hommes.

La laïcité repose sur trois principes : la liberté de conscience et de culte, la séparation des institutions publiques et des organisations religieuses, et l'égalité de tous devant la loi quelles que soient leurs croyances ou leurs convictions.

Les valeurs de la République permettent l'exercice de la citoyenneté. Elles impliquent le rejet de toute violence, des discriminations, garantissent l'égalité des femmes et des hommes et reposent sur une culture du respect et de la compréhension de l'autre. Leur respect impose qu'aucun principe religieux ne leur est supérieur.

Nul ne peut se prévaloir de convictions politiques, philosophiques ou religieuses pour ne pas appliquer les principes et valeurs de la République. Nul ne peut être inquiété pour ses opinions pourvu que leur manifestation ne trouble pas l'ordre public. La liberté de religion ou de conviction rencontre nécessairement les limites liées au respect du pluralisme religieux et à la liberté de ne pas croire, à la protection des droits et des libertés d'autrui, au maintien de l'ordre public, de la paix civile et du vivre ensemble.

Si la loi impose l'exercice du principe de neutralité aux services publics, les usagers du service public comme les acteurs privés ne doivent pas entraver la liberté et le libre-arbitre d'autrui, dans le souci de l'intérêt général.

La Région décide de promouvoir et de faire respecter ces principes dans tous les champs de son intervention, tout en garantissant à toutes et tous la liberté d'adhésion et d'accès aux services, la non-discrimination, la non tolérance des incivilités, le refus des provocations, des violences et des incitations à la haine.

(Extraits)

LES ORGANISMES SOUTENUS PAR LA RÉGION

Article 4

Toutes les personnes morales publiques ou privées soutenues par la Région respectent et font respecter les principes et valeurs de la République.

Les organismes appartenant au mouvement d'éducation populaire et de jeunesse et du mouvement sportif s'engagent particulièrement à transmettre ces valeurs au travers de leurs œuvres éducatives, l'action associative ainsi que dans le sport.

À ce titre, ils contribuent à l'égal traitement de tous, sans distinction d'origine, de sexe, d'orientation ou d'identité sexuelle, ou de religion et luttent contre toutes les formes de discriminations.

Ils s'engagent à faire respecter l'égalité entre les femmes et les hommes, refusent toutes les formes de sexisme et de violences faites aux filles, qu'elles soient mineures ou majeures, et aux femmes, toutes les formes de harcèlement, le port imposé de tenues vestimentaires à caractère religieux, le refus de contact ou de relation hiérarchique avec des femmes.

Ils veillent à l'intégrité morale et physique des jeunes et notamment des mineurs (maltraitance psychologique ou physique, violence à caractère sexuel, mise sous emprise psychologique).

Ils protègent leurs adhérents, salariés, bénévoles et usagers contre tout prosélytisme qui constituerait des formes de pressions et les empêcherait d'exercer leur libre arbitre et de faire leurs propres choix.

Ils n'acceptent pas que des individus puissent se prévaloir de leur appartenance religieuse pour refuser de se conformer aux lois de la République.

Ils ne tolèrent ni les violences ni les incivilités ou tout autre comportement signifiant le rejet et la haine de l'autre, en particulier sur les terrains de sport et dans les tribunes des stades.

LES USAGERS ET UTILISATEURS DES ÉQUIPEMENTS ET SERVICES PUBLICS RÉGIONAUX

Article 5

La liberté de conscience s'applique aux administrés et usagers des équipements et services publics régionaux.

Le droit des usagers d'exprimer leurs convictions religieuses, syndicales, politiques, philosophiques s'exerce dans la limite du bon fonctionnement et de la neutralité du service public, du respect des valeurs républicaines et du pluralisme des convictions ainsi que des impératifs d'ordre public, de sécurité et d'hygiène.

Article 6

Les usagers des services publics régionaux doivent s'abstenir, à l'intérieur des lieux dédiés au dit service, d'actes de prosélytisme religieux à l'égard des autres usagers ou des agents du service public de nature à porter atteinte à la neutralité du service, ainsi que tout comportement de nature à risquer de porter atteinte aux règles d'hygiène, de sécurité ou à troubler l'ordre public.

Article 7

Les usagers des services publics régionaux ne peuvent se prévaloir de convictions politiques, philosophiques ou religieuses pour ne pas appliquer les principes et valeurs de la République, ni porter atteinte au vivre ensemble.

Ils ne peuvent également récuser un agent public régional ou d'autres usagers du même service public, ni exiger une adaptation du fonctionnement du service public ou d'un équipement public.

EXTRAITS DES PRINCIPAUX TEXTES FONDATEURS

Articles 4 et 10 de la Déclaration des Droits de l'Homme et du Citoyen de 1789 :
« Article 4 : La liberté consiste à pouvoir faire tout ce qui ne nuit pas à autrui : ainsi, l'exercice des droits naturels de chaque homme n'a de bornes que celles qui assurent aux autres Membres de la Société la jouissance de ces mêmes droits. Ces bornes ne peuvent être déterminées que par la Loi. ».

« Article 10 : Nul ne doit être inquiété pour ses opinions, même religieuses, pourvu que leur manifestation ne trouble pas l'ordre public établi par la Loi. ».

Extrait du Préambule de la Constitution du 27 octobre 1946 :
« 3. La loi garantit à la femme, dans tous les domaines, des droits égaux à ceux de l'homme. »

Extrait de l'article 1 de la Constitution du 4 octobre 1958 :
« La France est une République indivisible, laïque, démocratique et sociale. Elle assure l'égalité devant la loi de tous les citoyens sans distinction d'origine, de race ou de religion. Elle respecte toutes les croyances (…). »

Article 1 de la loi du 9 décembre 1905 concernant la séparation des Églises et de l'État :
« La République assure la liberté de conscience. Elle garantit le libre exercice des cultes sous les seules restrictions édictées ci-après dans l'intérêt de l'ordre public. »

RAPPEL DES ENGAGEMENTS DES PARTENAIRES RÉGIONAUX

La délibération n° CR 2017-51 du 9 mars 2017 relative à la Charte régionale des valeurs de la République et de la laïcité subordonne l'attribution de subvention régionale au respect et à la promotion de cette charte, dans la limite et le respect des lois et règlements en vigueur.

À cette fin, un exemplaire de la charte signée du représentant légal de l'organisme sollicitant une subvention du conseil régional doit être annexé à sa demande de subvention. Les collectivités territoriales, leurs groupements, les établissements publics et l'Etat notamment sont exonérés de cette obligation.

La mise en œuvre des dispositions de cette charte figure également dans le compte rendu d'exécution ou, le cas échéant, dans le compte-rendu financier, de l'action soutenue par le financement régional.

Tout manquement avéré au respect des valeurs de la charte conduit au non-versement ou à la restitution de la subvention régionale accordée, dans les conditions précisées par le règlement budgétaire et financier de la Région Île-de-France.

Fait à Paris le 12 juin 2020

Signature du représentant légal
(Cachet, nom et qualité)

ANNEXE 1

ENQUÊTE
“Vivre avec un cancer au temps du confinement"

ANNEXE 1

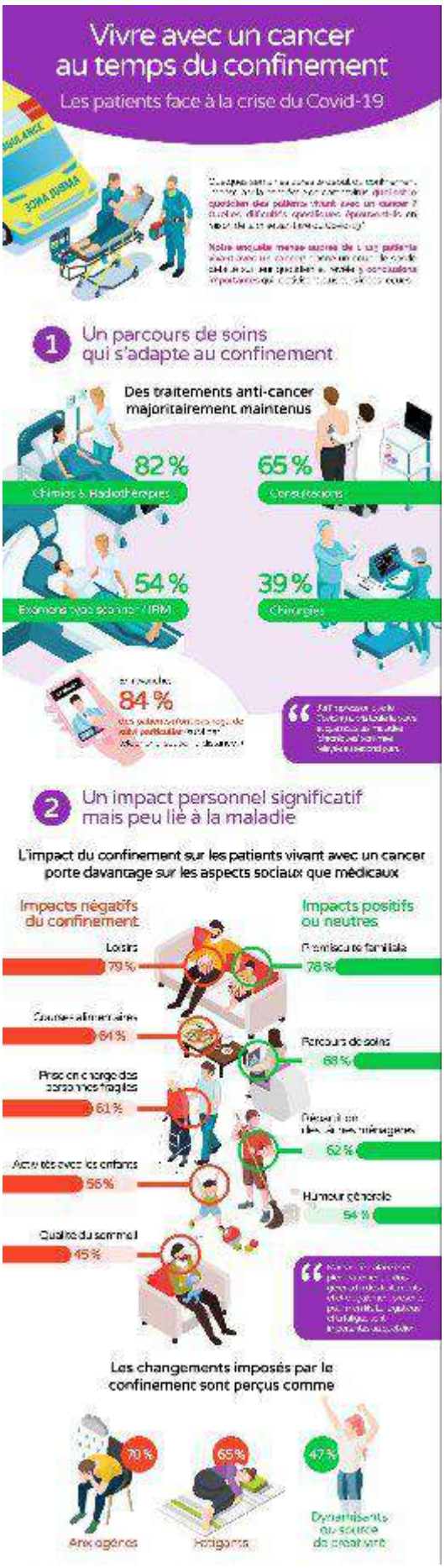
Vivre avec un cancer au temps du confinement
Les patients face à la crise du Covid-19
1 Un parcours de soins qui s'adapte au confinement
Des traitements anti-cancer majoritairement maintenus
82 %
Chimios & Radiothérapies
65 %
Consultations
54 %
Examens (scanners / IRM)
39 %
Chirurgies
84 %
2 Un impact personnel significatif mais peu lié à la maladie
L'impact du confinement sur les patients vivant avec un cancer porte davantage sur les aspects sociaux que médicaux
Impacts négatifs du confinement
Loisirs
79 %
Courses alimentaires
64 %
Prise en charge des personnes fragiles
61 %
Activités avec les enfants
56 %
Qualité du sommeil
45 %
Impacts positifs ou neutres
Promiscuité familiale
78 %
Parcours de soins
68 %
62 %
Humeur générale
54 %
Les changements imposés par le confinement sont perçus comme
70 %
Anxiogènes
65 %
Frustrants
47 %
Dynamisants ou source de ressourcement

3 Des patients inquiets pour leurs proches et en manque de lien social
Top 3 des difficultés sociales et organisationnelles
67 %
73 %
55 %
Top 3 des difficultés psychologiques
47 %
63 %
37 %
4 Des patients qui prennent le confinement avec philosophie
Top 5 des effets positifs d'ordre psychologique
32 %
32 %
31 %
Plaisir de passer du temps avec les proches
Sentiment de retrouver le sens des priorités
26 %
Sentiment d'être en sécurité
12 %
5 Un soutien associatif encore en retrait
71 %
46 %
Quels soutiens à distance attendent les patients durant le confinement ?
63 %
47 %
30 %
45 %
22 %
13 %
21 %
18 %
9 %
16 %
PATIENTS
AstraZeneca

Vivre avec un cancer au temps du confinement

2e partie

Les patients face au confinement prolongé et au déconfinement

Après deux mois de confinement imposé par la pandémie de coronavirus, **le quotidien des patients atteints de cancer a-t-il changé ?** Quelles sont leurs préoccupations et leurs attentes dans la perspective **du déconfinement et du retour à la vie normale ?**

Notre seconde enquête menée auprès de 1 737 patients vivant avec un cancer[1] questionne de nombreuses idées reçues. Elle révèle aussi un état d'apaisement progressif ainsi que des différences de préoccupations entre patients jeunes et moins jeunes, **un mois après notre première enquête**[2].

1 Des parcours de soins adaptés pour faire face au confinement

Contrairement aux idées reçues, les parcours de soins pour **les patients atteints de cancer ont été majoritairement maintenus**, et souvent adaptés pour éviter l'engorgement des hôpitaux et favoriser la sécurité des patients[3].

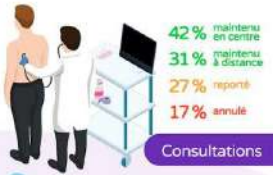

Consultations
- 42 % maintenu en centre
- 31 % maintenu à distance
- 27 % reporté
- 17 % annulé

Chimios & Radiothérapies
- 48 % maintenu à l'hôpital
- 37 % maintenu à la maison
- 10 % reporté
- 5 % annulé

Chirurgies
- 36 % maintenu
- 36 % reporté
- 19 % annulé

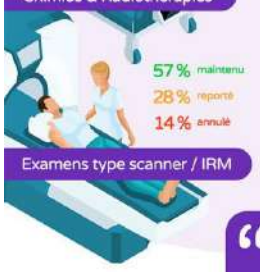

Examens type scanner / IRM
- 57 % maintenu
- 28 % reporté
- 14 % annulé

Soins de support & bien-être
- 53 % annulé
- 26 % maintenu
- 26 % reporté

> « Ayant en plus un problème au coeur, je dois me faire hospitaliser. On m'a demandé de faire le test Covid-19 mais certains labos ont refusé car je ne rentrais pas dans les critères ! J'ai eu l'impression d'être abandonné.. Heureusement, un autre labo m'a accepté sans rendez-vous, après avoir passé X coups de téléphone.

PATIENTS en réseau — Juris Santé

[1] **Enquête réalisée du 26 avril au 3 mai 2020 par Patients en réseau et Juris Santé auprès de 1737 patients soignant un cancer**, avec l'aide des associations Aider À Aider, AF3M, A.R.Tu.R., ANAMACaP, BRCA France, Cancer Contribution, Cerhom, Corasso, Espoir Pancréas, De l'Air, Etincelle, Europa Donna, France Lymphome Espoir, Généticancer, Imagyn, Info Sarcomes, Laurette Fugain, Life is Rose, LymphoSport, Mélanome France, Les Zuros et Vivre comme avant.

[2] Enquête réalisée du 30 mars au 4 avril 2020 auprès de 1 119 patients soignant un cancer.

[3] Les parcours de soins incluant plusieurs examens, plusieurs réponses étaient possibles d'où un total parfois supérieur à 100 %.

Cette enquête a été rendue possible grâce au soutien institutionnel de AstraZeneca

AstraZeneca

Vivre avec un cancer au temps du confinement

2e partie

Les patients face au confinement prolongé et au déconfinement

Après deux mois de confinement imposé par la pandémie de coronavirus, **le quotidien des patients atteints de cancer a-t-il changé ?** Quelles sont leurs préoccupations et leurs attentes dans la perspective **du déconfinement et du retour à la vie normale ?**

Notre seconde enquête menée auprès de 1 737 patients vivant avec un cancer[1] questionne de nombreuses idées reçues. Elle révèle aussi un état d'apaisement progressif ainsi que des différences de préoccupations entre patients jeunes et moins jeunes, **un mois après notre première enquête**[2].

4 Jeunes et seniors, des patients aux préoccupations différentes

Les patients de moins de 55 ans vivent davantage le confinement en famille. **Ils subissent plus de stress et de déprime en raison de contraintes familiales plus fortes** : école à la maison, télétravail, tâches ménagères, activités avec les enfants, etc.

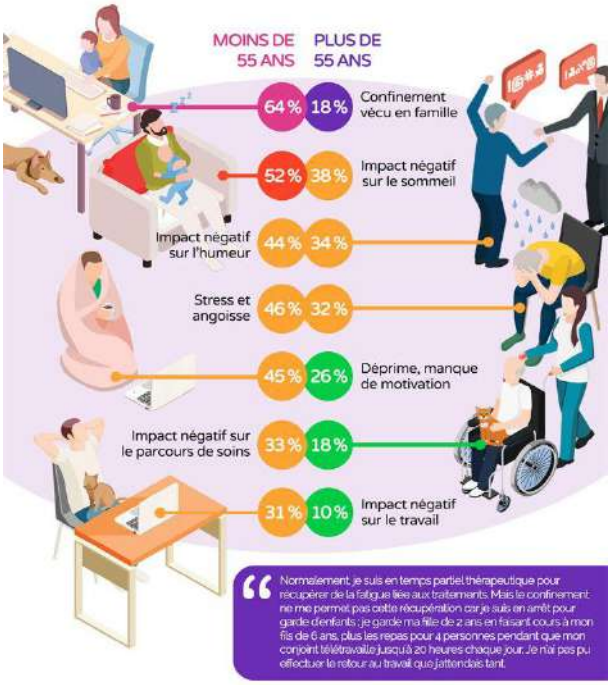

> « Normalement, je suis en temps partiel thérapeutique pour récupérer de la fatigue liée aux traitements. Mais le confinement ne me permet pas cette récupération car je suis en arrêt pour garde d'enfants : je garde ma fille de 2 ans en faisant cours à mon fils de 6 ans, plus les repas pour 4 personnes pendant que mon conjoint télétravaille jusqu'à 20 heures chaque jour. Je n'ai pas pu effectuer le retour au travail que j'attendais tant.

PATIENTS en réseau — Juris Santé

[1] **Enquête réalisée du 26 avril au 3 mai 2020 par Patients en réseau et Juris Santé auprès de 1737 patients soignant un cancer**, avec l'aide des associations Aider À Aider, AF3M, A.R.Tu.R., ANAMACaP, BRCA France, Cancer Contribution, Cerhom, Corasso, Espoir Pancréas, De l'Air, Etincelle, Europa Donna, France Lymphome Espoir, Généticancer, Imagyn, Info Sarcomes, Laurette Fugain, Life is Rose, LymphoSport, Mélanome France, Les Zuros et Vivre comme avant.

[2] Enquête réalisée du 30 mars au 4 avril 2020 auprès de 1 119 patients soignant un cancer.

Cette enquête a été rendue possible grâce au soutien institutionnel de AstraZeneca

AstraZeneca

Vivre avec un cancer au temps du confinement

2e partie

Les patients face au confinement prolongé et au déconfinement

Après deux mois de confinement imposé par la pandémie de coronavirus, **le quotidien des patients atteints de cancer a-t-il changé** ? Quelles sont leurs préoccupations et leurs attentes dans la perspective **du déconfinement et du retour à la vie normale** ?

Notre seconde enquête menée auprès de 1 737 patients vivant avec un cancer[1] questionne de nombreuses idées reçues. Elle révèle aussi un état d'apaisement progressif ainsi que des différences de préoccupations entre patients jeunes et moins jeunes, **un mois après notre première enquête**[2].

3 Des patients plus ennuyés par l'enfermement que par la maladie

Les patients atteints de cancer se sont adaptés au confinement prolongé, **mais l'enfermement leur pèse de plus en plus**. L'impact sur le désir de **sorties et de loisirs est bien supérieur** aux contraintes imposées aux parcours de soins.

Impacts négatifs ou très négatifs du confinement

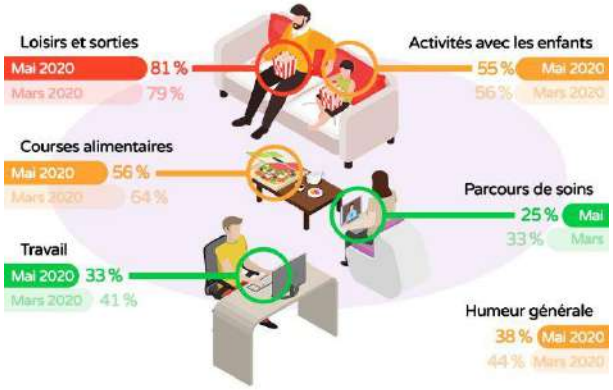

Autres impacts négatifs du confinement en nette diminution

PATIENTS en réseau — Juris Santé

[1] **Enquête réalisée du 26 avril au 3 mai 2020 par Patients en réseau et Juris Santé auprès de 1737 patients soignant un cancer**, avec l'aide des associations Aider À Aider, AF3M, A.R.Tu.R., ANAMACaP, BRCA France, Cancer Contribution, Cerhom, Corasso, Espoir Pancréas, De l'Air, Etincelle, Europa Donna, France Lymphome Espoir, Généticancer, Imagyn, Info Sarcomes, Laurette Fugain, Life is Rose, LymphoSport, Mélanome France, Les Zuros et Vivre comme avant.

[2] Enquête réalisée du 30 mars au 4 avril 2020 auprès de 1 119 patients soignant un cancer.

Cette enquête a été rendue possible grâce au soutien institutionnel de AstraZeneca

AstraZeneca

Vivre avec un cancer au temps du confinement

2e partie

Les patients face au confinement prolongé et au déconfinement

Après deux mois de confinement imposé par la pandémie de coronavirus, **le quotidien des patients atteints de cancer a-t-il changé** ? Quelles sont leurs préoccupations et leurs attentes dans la perspective **du déconfinement et du retour à la vie normale** ?

Notre seconde enquête menée auprès de 1 737 patients vivant avec un cancer[1] questionne de nombreuses idées reçues. Elle révèle aussi un état d'apaisement progressif ainsi que des différences de préoccupations entre patients jeunes et moins jeunes, **un mois après notre première enquête**[2].

1 Des parcours de soins adaptés pour faire face au confinement

Contrairement aux idées reçues, les parcours de soins pour **les patients atteints de cancer ont été majoritairement maintenus**, et souvent adaptés pour éviter l'engorgement des hôpitaux et favoriser la sécurité des patients[3].

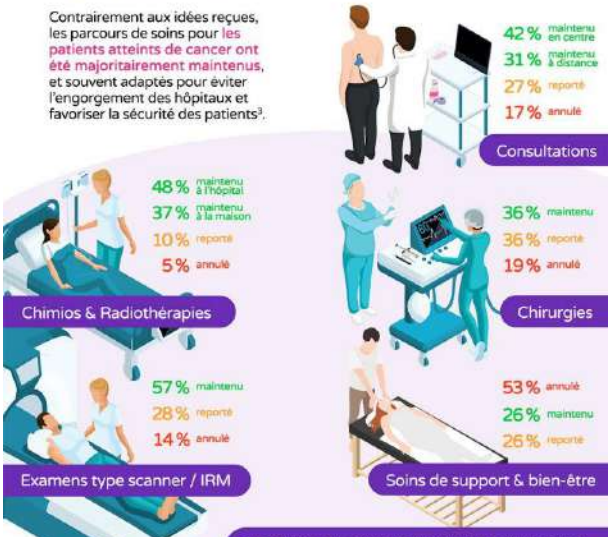

> « Ayant en plus un problème au coeur, je dois me faire hospitaliser. On m'a demandé de faire le test Covid-19 mais certains labos ont refusé car je ne rentrais pas dans les critères ! J'ai eu l'impression d'être abandonné. Heureusement, un autre labo m'a accepté sans rendez-vous, après avoir passé X coups de téléphone.

PATIENTS en réseau — Juris Santé

[1] **Enquête réalisée du 26 avril au 3 mai 2020 par Patients en réseau et Juris Santé auprès de 1737 patients soignant un cancer**, avec l'aide des associations Aider À Aider, AF3M, A.R.Tu.R., ANAMACaP, BRCA France, Cancer Contribution, Cerhom, Corasso, Espoir Pancréas, De l'Air, Etincelle, Europa Donna, France Lymphome Espoir, Généticancer, Imagyn, Info Sarcomes, Laurette Fugain, Life is Rose, LymphoSport, Mélanome France, Les Zuros et Vivre comme avant.

[2] Enquête réalisée du 30 mars au 4 avril 2020 auprès de 1 119 patients soignant un cancer.

[3] Les parcours de soins incluant plusieurs examens, plusieurs réponses étaient possibles d'où un total parfois supérieur à 100 %

Cette enquête a été rendue possible grâce au soutien institutionnel de AstraZeneca

AstraZeneca

Vivre avec un cancer au temps du confinement

2e partie

Les patients face au confinement prolongé et au déconfinement

Après deux mois de confinement imposé par la pandémie de coronavirus, **le quotidien des patients atteints de cancer a-t-il changé** ? Quelles sont leurs préoccupations et leurs attentes dans la perspective **du déconfinement et du retour à la vie normale** ?

Notre seconde enquête menée auprès de 1 737 patients vivant avec un cancer[1] questionne de nombreuses idées reçues. Elle révèle aussi un état d'apaisement progressif ainsi que des différences de préoccupations entre patients jeunes et moins jeunes, **un mois après notre première enquête**[2].

5 Déconfinement : une opinion en phase avec le reste de la population

> « J'étais à la fin d'une longue épreuve que j'ai affrontée avec plein d'optimisme pour me donner toutes mes chances... et bourn le coronavirus qui renforce encore plus mon isolement. Alors voilà c'est comme ça, mais le confinement, ça fait un an que je le vis. Il faut vraiment être fort pour encaisser tout ça et je ferai tout pour y arriver.

> « Un sentiment de double combat entre le cancer et le Covid-19... et un sentiment de perte de temps. Nos jours étant déjà comptés, nous voulons profiter de la vie, et là le Covid-19 nous en empêche avec ce confinement... Beaucoup de mes projets 2020 ont dû être annulés.

> « En tant qu'enfant greffé de CSH (cellules souches hématopoïétiques), je devais pouvoir reprendre l'école en mai 2020. Cela ne sera pas possible. Quelles seront les mesures mises en place pour me permettre de retrouver une vie d'enfant ?

Top 3 des préoccupations liées au déconfinement

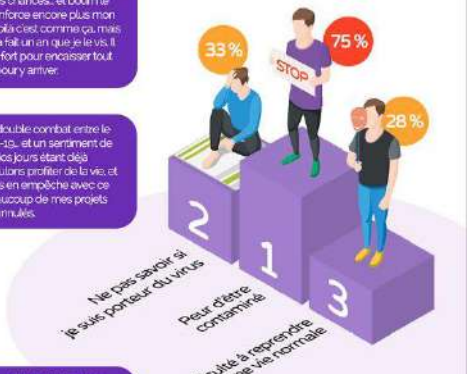

Ce qui rassurerait le plus les patients atteints de cancer dans la perspective du déconfinement

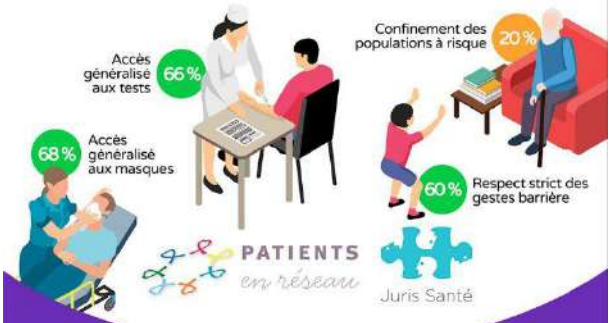

[1] **Enquête réalisée du 26 avril au 3 mai 2020 par Patients en réseau et Juris Santé auprès de 1737 patients soignant un cancer**, avec l'aide des associations Aider À Aider, AF3M, A.R.Tu.R., ANAMACaP, BRCA France, Cancer Contribution, Cerhom, Corasso, Espoir Pancréas, De l'Air, Étincelle, Europa Donna, France Lymphome, Espoir, Généticancer, Imagyn, Info Sarcomes, Laurette Fugain, Life is Rose, LymphoSport, Mélanome France, Les Zuros et Vivre comme avant.

[2] Enquête réalisée du 30 mars au 4 avril 2020 auprès de 1 119 patients soignant un cancer.

Cette enquête a été rendue possible grâce au soutien institutionnel de AstraZeneca

AstraZeneca

ANNEXE 2

POSTS #LaCovidMonCancer etMoi

ANNEXE 2

Cancercontribution.fr
Publié par Dominique Thirry ·
4 décembre 2020 ·

#LaCovidMonCancerEtMoi
#Enrémissionjepoursuismonsuivisansexception
Avec ou sans Covid, votre suivi médical reste primordial. Tout effet indésirable tardif ou tout signe de rechute doit être dépisté sans tarder.
Si vous avez une consultation ou des examens pour ce suivi, ne les reportez pas à cause du confinement.
En respectant les gestes barrières, votre suivi doit rester votre priorité.
La Covid, je m'en protège, mon cancer, je le soigne

Cancercontribution.fr
Publié par Dominique Thirry ·
26 novembre 2020 ·

#LaCovidMonCancerEtMoi
#Rendezvousdéprogramméjelefaisremplacer
Il peut arriver que votre équipe médicale soit dans l'obligation de déprogrammer un de vos rendez-vous médicaux en raison d'une surcharge d'activité liée à la Covid. Mais, votre prise en charge ne doit pas être stoppée pour autant.
Assurez-vous qu'une autre date de rendez-vous vous soit proposée dans un délai raisonnable.
La Covid, je m'en protège, mon cancer, je le soigne

Cancercontribution.fr
Publié par Dominique Thirry ·
21 novembre 2020 ·

#LaCovidMonCancerEtMoi
#Lesgestesbarrièresnesontpasauxiliaires
En raison de votre cancer, vous devez redoubler de précautions. Si vous avez la Covid, votre traitement et vos examens risquent d'être retardés.
En respectant les gestes barrières, vous vous donnez toutes les chances de continuer à être bien pris en charge.
La Covid, je m'en protège, mon cancer, je le soigne

Cancercontribution.fr
Publié par Dominique Thirry ·
19 novembre 2020 ·

#LaCovidMonCancerEtMoi
#Encasdesymptômesjeconsulte
Certains symptômes peuvent conduire votre médecin ou vous-même à suspecter que vous êtes atteint d'un cancer. Pour établir le diagnostic, la consultation d'un spécialiste et plusieurs examens sont indispensables.
Prenez les rendez-vous nécessaires, même pendant le confinement. Un retard de diagnostic peut vous faire perdre des chances de soigner efficacement un cancer.
La Covid, je m'en protège, mon cancer, je le soigne

Cancercontribution.fr
Publié par Dominique Thirry ·
16 novembre 2020 ·

#LaCovidMonCancerEtMoi
#Àmesrendezvousmédicauxjenefaispasdéfaut
Tout rendez-vous pour la prise en charge d'un cancer est important, avec ou sans Covid. Donc, si vous avez un ou plusieurs rendez-vous programmés, sans hésiter, il faut y aller.
Ne prenez pas le risque que votre cancer soit moins bien pris en charge.
Comme vous, les professionnels de santé respectent les gestes barrières.
La Covid, je m'en protège, mon cancer, je le soigne

Cancercontribution.fr
Publié par Dominique Thirry ·
14 novembre 2020 ·

#LaCovidMonCancerEtMoi
#Lesgestesbarrièresnesontpasauxiliaires
En raison de votre **#cancer**, vous devez redoubler de précautions. Si vous avez la **#Covid**, votre traitement et vos examens risquent d'être retardés.
En respectant les gestes barrières, vous vous donnez toutes les chances de continuer à être bien pris en charge.
La Covid, je m'en protège, mon cancer, je le soigne

Cancercontribution.fr
Publié par Dominique Thirry · 13 novembre 2020 ·

.

#LaCovidMonCancerEtMoi
#Montraitementjelecontinue
Si vous recevez un traitement contre votre cancer, il est essentiel de le poursuivre tel qu'il vous a été prescrit. Toute interruption peut entraîner un risque, sauf si elle est décidée en accord avec votre médecin.
Si votre traitement est administré à l'hôpital, allez à vos rendez-vous. L'équipe soignante prend toutes les mesures nécessaires pour que vous le receviez en toute sécurité.
La Covid, je m'en protège, mon cancer, je le soigne **Voir moins**

Nos partenaires 2020

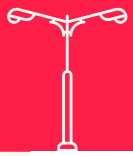

Cancer Contribution

Acteur de démocratie en santé

www.cancercontribution.fr

Cancer Contribution

Maison du Projet
39, rue Camille Desmoulins
94805 Villejuif

Association Loi 1901
Reconnue d'intérêt général
W943003993
J. O. du 31 janvier 2015
N°Siret : 82419799000016

Sandra Doucène, Directrice
sandra.doucene@cancercontribution.fr